

PUBLICACIÓN

Una lingüista recoge vocablos agrarios en desuso PÁGINAS 4 Y 5

OPAS

Consideran un «fracaso» la titularidad compartida PÁGINA 7

JORNADA

El futuro de la producción ecológica en Soria PÁGINA 8



Tomás González, ganadero palentino, con sus vacas en su explotación de Palencia. Mira al futuro con escepticismo después de llevar dos meses colocando la leche sin industria. / BRÁGIMO

La deriva del sector lácteo

Futuro Está previsto que el Consejo de Ministros de Agricultura de la UE se reúna el 17 de mayo, fecha en la que se analizará la situación del sector / El 30% de los ganaderos soporta precios entre los 15 y los 23 céntimos, otros secan sus vacas y se plantean el cierre

MARISOL CALLEJA

El sector lácteo camina a la deriva tras el fin de las cuotas en un contexto de gran incertidumbre, no solo para aquellos ganaderos con problemas diarios para colocar la leche, sino para ese porcentaje que las organizaciones agrarias cifran en un 30%, y que se mueven

en una horquilla de precios de entre los 15 y los 23 céntimos.

Y es que, aunque la realidad es que los problemas de no recogida de leche son puntuales en la Comunidad en estos momentos, el profesional trabaja de forma generalizada por debajo de costes, es decir, en la mayor parte de los casos su producto no llega a los 30 céntimos. Así lo denun-

cia Raúl Azpeleta, responsable de ganadería de UPA, que advierte que los precios «no pueden bajar ya más».

La crisis está obligando a muchos ganaderos a cerrar sus explotaciones. Según las declaraciones obligatorias del sector vacuno de leche en el mes de febrero, la cifra de ganaderos con entregas se situó en Castilla y León en 1.338, cien menos que ha-

ce doce meses, y, además, con una tendencia a la baja desde que arrancó el 2016. Un primer abandono al que, según Asaja, se unirán aquellas explotaciones que en los próximos meses no sean capaces de aguantar las pérdidas.

Es el caso de Tomás González, ganadero palentino y de sus cuatro hermanos, que llevan desde el pasado

uno de marzo colocando la leche sin contrato, o mejor dicho, regalándola a intermediarios, ya que reciben 15 céntimos, y además les descuentan los portes hasta Benavente.

Hijos de ganadero, esta familia lleva toda la vida vinculada al sector. De hecho, aseguran que nunca pensaron dedicarse a otra cosa. A pesar de los intentos por encontrar una in-

GANADERÍA

dustria que les recoja la leche, y del apoyo de organizaciones como Asaja, no han obtenido una respuesta «satisfactoria», aunque siguen intentándolo. «Las fábricas nos dicen que les sobra queso y lo que hacen es recoger la leche más barata gracias a la cisternas que circulan por ahí», denuncia este ganadero de 60 años.

Son cuatro explotaciones ubicadas en la capital palentina, con aproximadamente 300 cabezas y unos 6.000 litros diarios de producción. De momento, están secando vacas y afrontan un futuro con mucho escepticismo. Tomás lamenta en este caso que la situación del sector impida a sus hijos continuar con esta actividad. «Les hubiera gustado, están preparados para ellos», afirma, aunque, al mismo tiempo, pone de manifiesto que ahora mismo «ni se lo plantean». «Siempre ha habido crisis, nunca ha sido un negocio floreciente, pero hemos ganado para vivir», asegura. Ahora, lamenta los créditos solicitados para comprar una cuota cuya desaparición considerará un «error».

Del sector lácteo se hablará en el Consejo de ministros de agricultura de la UE previsto para el próximo 17 de mayo. Hay una reunión informal de ministros del ramo incluida también en el calendario comunitario para el día 30. Sin duda, la última propuesta de Bruselas para reducir temporalmente la oferta de leche estará sobre la mesa. Una propuesta a la que ya se han opuesto los países del norte y que no será efectiva, según las Opas, si no hay un compromiso europeo para controlar la producción. O todos o ninguno, parece la máxima en estos momentos.

La propuesta puesta sobre la mesa de la INLAC de reducir 170.000 toneladas en España en un periodo

de cinco meses no parece que vaya a tener, por tanto, ningún éxito, si este planteamiento no está acompañado de «medidas colectivas», según UPA, y del compromiso de la industria y la distribución de no importar producto de fuera.

Los datos del Observatorio del Mercado de la Leche sobre la pro-

ductores de leche, y del apoyo de organizaciones como Asaja, no han obtenido una respuesta «satisfactoria», aunque siguen intentándolo. «Las fábricas nos dicen que les sobra queso y lo que hacen es recoger la leche más barata gracias a la cisternas que circulan por ahí», denuncia este ganadero de 60 años.

ductores de leche, y del apoyo de organizaciones como Asaja, no han obtenido una respuesta «satisfactoria», aunque siguen intentándolo. «Las fábricas nos dicen que les sobra queso y lo que hacen es recoger la leche más barata gracias a la cisternas que circulan por ahí», denuncia este ganadero de 60 años.

ductores de leche, y del apoyo de organizaciones como Asaja, no han obtenido una respuesta «satisfactoria», aunque siguen intentándolo. «Las fábricas nos dicen que les sobra queso y lo que hacen es recoger la leche más barata gracias a la cisternas que circulan por ahí», denuncia este ganadero de 60 años.

ductores de leche, y del apoyo de organizaciones como Asaja, no han obtenido una respuesta «satisfactoria», aunque siguen intentándolo. «Las fábricas nos dicen que les sobra queso y lo que hacen es recoger la leche más barata gracias a la cisternas que circulan por ahí», denuncia este ganadero de 60 años.

ductores de leche, y del apoyo de organizaciones como Asaja, no han obtenido una respuesta «satisfactoria», aunque siguen intentándolo. «Las fábricas nos dicen que les sobra queso y lo que hacen es recoger la leche más barata gracias a la cisternas que circulan por ahí», denuncia este ganadero de 60 años.

ductores de leche, y del apoyo de organizaciones como Asaja, no han obtenido una respuesta «satisfactoria», aunque siguen intentándolo. «Las fábricas nos dicen que les sobra queso y lo que hacen es recoger la leche más barata gracias a la cisternas que circulan por ahí», denuncia este ganadero de 60 años.



Los ganaderos con problemas están secando sus vacas o vendiéndolas en estos momentos. / BRÁGIMO

ductores de leche, y del apoyo de organizaciones como Asaja, no han obtenido una respuesta «satisfactoria», aunque siguen intentándolo. «Las fábricas nos dicen que les sobra queso y lo que hacen es recoger la leche más barata gracias a la cisternas que circulan por ahí», denuncia este ganadero de 60 años.

ductores de leche, y del apoyo de organizaciones como Asaja, no han obtenido una respuesta «satisfactoria», aunque siguen intentándolo. «Las fábricas nos dicen que les sobra queso y lo que hacen es recoger la leche más barata gracias a la cisternas que circulan por ahí», denuncia este ganadero de 60 años.

ductores de leche, y del apoyo de organizaciones como Asaja, no han obtenido una respuesta «satisfactoria», aunque siguen intentándolo. «Las fábricas nos dicen que les sobra queso y lo que hacen es recoger la leche más barata gracias a la cisternas que circulan por ahí», denuncia este ganadero de 60 años.

ductores de leche, y del apoyo de organizaciones como Asaja, no han obtenido una respuesta «satisfactoria», aunque siguen intentándolo. «Las fábricas nos dicen que les sobra queso y lo que hacen es recoger la leche más barata gracias a la cisternas que circulan por ahí», denuncia este ganadero de 60 años.

ductores de leche, y del apoyo de organizaciones como Asaja, no han obtenido una respuesta «satisfactoria», aunque siguen intentándolo. «Las fábricas nos dicen que les sobra queso y lo que hacen es recoger la leche más barata gracias a la cisternas que circulan por ahí», denuncia este ganadero de 60 años.

ductores de leche, y del apoyo de organizaciones como Asaja, no han obtenido una respuesta «satisfactoria», aunque siguen intentándolo. «Las fábricas nos dicen que les sobra queso y lo que hacen es recoger la leche más barata gracias a la cisternas que circulan por ahí», denuncia este ganadero de 60 años.

La futura OP busca el apoyo de la industria

Mercado Las cooperativas quieren que tenga su «refrendo» para impulsar contratos «estables»

La futura Organización de Productores Lácteos de Castilla y León sigue su camino, hasta el momento con el apoyo de diez cooperativas de la Comunidad. Urcacyl prosigue los contactos para lograr más adhesiones y contar así con las 200.000 toneladas de leche necesarias, como mínimo, para conformar esta nueva herramienta «necesaria para equilibrar las fuerzas en el sector».

Aún así, el sector es consciente de que para que la OP «funcione»,

la industria debe «refrendar» este proyecto e impulsar de esta forma contratos a largo plazo con los ganaderos. Es decir, que la industria se convierta en «un aliado más», según Urcacyl. Este es el objetivo de la Unión, que ha propiciado ya la creación de una asociación de cooperativas lácteas como «germen» de esta OP, tal y como se comprometieron en la Plataforma de vacuno de leche de Castilla y León.

En este sentido, el objetivo es contactar con representantes de la industria en los próximos días y presentarles este proyecto, antes



Recogida de leche en una explotación de la Comunidad. / BRÁGIMO

de que comience a funcionar. Así lo confirma David Llorente, responsable del departamento de Ganadería y Desarrollo Rural de Urcacyl, que confía en que la OP «salga adelante» en un corto plazo.

La tarea no es sencilla debido a los intentos ya fallidos en el ámbito cooperativo y que hacen que las sociedades y sus socios planteen sus dudas ante este instrumento que pretende garantizar la concentra-

ción de la oferta, así como la posibilidad de negociar acuerdos «más estables» con los profesionales del sector.

De momento, los trabajos para conformar la OP continúan, aunque al mismo tiempo se busca estabilidad y proyección a largo plazo.

El escenario actual para las cooperativas de la región no difiere mucho de la de los ganaderos individuales, aunque hay organizacio-

nes que apuntan a que son estas sociedades las que sufren «más presiones» actualmente.

Llorente destaca, en este sentido, el principio de «solidaridad» y destaca que este valor el que «está permitiendo lograr precios medios para los ganaderos», a pesar de las dificultades. Sobre el exceso de oferta en el mercado, insisten en que se necesita el «esfuerzo de todos, no solo de unos cuantos».

«Elegí la apicultura porque es sostenible»

Emprendedora Yanira Bratos se incorporó al sector hace dos años, sin vinculación ni experiencia previa / La crisis le hizo apostar por una práctica que contribuye al mantenimiento de la biodiversidad y que es esencial en la producción de alimentos

M. CALLEJA

La joven Yanira Bratos, natural de Aranda de Duero (Burgos), puede afirmar aquello de que ha empezado en el sector agrario «desde cero», es decir, nunca ha estado vinculada familiarmente a la agricultura o la ganadería, y tampoco ha contado con una experiencia previa que haya dirigido este proyecto de vida. Aún así, su intención es clara: «Me gustaría vivir de ello».

Esta joven de 32 años, socióloga de formación, ha apostado por la apicultura, «una ganadería menor» y una actividad a la que lleva incorporada dos años. La crisis y la «precaria» calidad del empleo actual, hizo que se planteara «complementar» sus ingresos y salir de Madrid. Para ello, ha realizado cursos, visitado explotaciones y ha acompañado a profesionales del sector que le

El cambio climático, la varroosis y la vespa velutina, principales amenazas

han ayudado poner en marcha su negocio.

Asegura que siempre le ha gustado la vida en el campo, así que no le resultó difícil volver a su pueblo en la Ribera del Duero. La apicultura combina varios factores que considera «claves» en su elección. «Es una actividad sostenible, que da más al campo que lo que aporta al agricultor».

Este hecho diferencial le animó a aprender un oficio que contribuye al mantenimiento de la biodiversidad y que es «vital» en la producción de alimentos. Así, Yanira destaca el valor de la polinización de las abejas. Los expertos mantienen que sin estos insectos el hombre no podría vivir, ya que muchos cultivos dependen de estos polinizadores.

Esta ganadera burgalesa, que es técnico en producción agroecológica, aporta otro dato importante, en este caso de la FAO. Esta organización establece un valor económico de la polinización estimado en veinte veces el valor comercial de los productos que se obtienen en la colmena, es decir, polen, cera y miel. Elementos que tuvo en cuenta en este proyecto en el que lleva inmersa desde el año 2014, junto a otros aspectos como la inversión, «menor que en otras ganaderías» o el manejo, «también menos esclavo».



Yanira Bratos en las inmediaciones de la Ribera donde están sus asentamientos apícolas. / E.M.

Aún así, Yanira reconoce que la apicultura es un sector «delicado», con varias amenazas en estos momentos como son el cambio climático, «el abuso de pesticidas» en la agricultura, los problemas sanitarios como la varroosis o la presencia, «ya detectada en la Comunidad», de la Vespa Velutina.

Precisamente, por todos esos elementos afirma que se trata de un proyecto «arriesgado» que exige ser «muy creativo» para así «sortear» los problemas a los que se enfrenta diariamente. Así lo cree esta joven arandina que, en lugar de emigrar, apostó por un sector primario que cree está «poco valorado». En este sentido, pone de manifiesto la crisis de precios que azota especialmente al sector lácteo y los problemas que atraviesan los ganaderos de vacuno de leche.

También apunta las trabas habituales a la hora de acometer la in-



Comenzó con tres colmenas, ahora tiene trescientas y aspira a «vivir de ello». / E.M.

corporación: el retraso en las ayudas o los pagos a la seguridad social, «que no van en consonancia con los ingresos». Por eso, reclama una regulación «más flexible» para los autónomos del sector, «como

ocurre en otros países europeos». A nivel empresarial, cree que hay «déficits» en la gestión de la empresa en los que también se debería incidir más.

Yanira no se arrepiente de su de-

ciación. Actualmente cuenta con trescientas colmenas que ubica en cuatro asentamientos en el entorno arandino. De esta forma, defiende una estrategia de manejo «más diversificado» para controlar los problemas sanitarios. Su nula experiencia en el sector le hace aprender día a día. Además, cuenta con el apoyo de la Asociación de Apicultores de Burgos y de la UCCL, sindicato del que forma parte y que le ha asesorado desde sus inicios.

Con la apicultura «complementa» sus ingresos como autónoma, aunque, por el momento, prefiere adoptar una actitud «conservadora». Y es que admite la dificultad de un sector que en los últimos dos años, justos los que lleva incorporada, ha tenido «los peores resultados» debido a la climatología.

Unas condiciones que volverán a marcar el desarrollo de la campaña de este año. El invierno ha sido cál-

«El sector primario está poco valorado, aún así no me arrepiento de mi decisión»

do así que las abejas «han llegado con pocas reservas a la primavera», afirma. Yanira confía en que con las lluvias y el calor, la situación se «recupere», aunque habrá que esperar».

Le preocupa la vespa velutina aunque todavía no ha llegado a su zona. Desde el sector se trabaja para que la Junta ponga en marcha un protocolo que permita luchar contra esta «amenaza». Un plan que se une a los trampeos ya ubicados. En cuanto al cambio climático o el uso de pesticidas en la agricultura insiste en que «hay que estar muy pendientes» debido a sus efectos en las colmenas, a menudo con una elevada mortandad.

Su intención es vivir de la apicultura e incluso «no hacerlo sola». Y es que señala que le gustaría incrementar el número de colmenas y contar con ayuda en este proyecto emprendedor. Yanira comenzó con tres colmenas. Este año espera recolectar unos 2.000 kilos de miel.

Apuesta por la venta directa e insiste en que el consumidor demanda «miel de calidad», frente a los mezclas «sin valor» que llegan de países como China.

Esta burgalesa apuesta por el sector primario como forma de vida, aunque señala que «no es fácil». «Hay que arriesgar mucho», asegura esta emprendedora del medio rural.

INVESTIGACIÓN

Los vocablos en peligro de extinción

Léxico agrario La lingüista Elena Jiménez García recoge en un libro las palabras que se usaban antes de la mecanización del campo

ANA P. LATORRE

La publicación 'Vocabulario de la agricultura del cereal en la provincia de Soria' es fruto de la investigación de Elena Jiménez García, doctora en Lingüística Española por la Universidad de Valladolid, y se ofrece como una recuperación de palabras en desuso y el peligro de desaparición. El estudio, que es la continuación sobre una investigación sobre léxico agrícola en el valle del Duero soriano, se presentó en 2011 como tesis académica en la Universidad de Valladolid y obtuvo la máxima calificación 'Cum laude'.

«El trabajo es una aportación al léxico soriano y una aproximación al análisis del vocabulario rural que aquí se utiliza, teniendo en cuenta las limitaciones o dificultades a las que todo trabajo científico se enfrenta que, en este caso, tienen que ver con la propia naturaleza de léxico, principalmente en las variaciones de unas localidades a otras de términos con el mismo significado, en las formas del mismo término con distintos significados y en variaciones del mismo término desde el punto de vista gráfico o fonético», indica la autora, que dedicó nueve años al estudio. Es un estudio «parcial o abierto» a nuevas aportaciones complementarias, que pretenden dar una visión de la lexicología agrícola de Soria, enmarcada en el cultivo de cereal, ya que es la base de la economía de la provincia.

El objetivo

Con esta investigación, la lingüista pretende abordar cómo la inclusión de la maquinaria y las nuevas técnicas de cultivo supusieron un cambio en la vida de los agricultores y en su vocabulario. Por ello, habla de «una rápida extinción, sustitución o desplazamiento de términos en este campo semántico». En los últimos años, la población activa agraria se ha reducido, a lo que contribuye la dinamización de las actividades agrarias.

La experta indica que ha habido «un envejecimiento de la población agraria y una reducción del número de personas dedicadas al campo que recuerden términos agrícolas, como utensilios, herramientas, aparatos... de la época en la que apenas existían máquinas y en las que los labores del campo se realizaban a mano o con rudimentarios utensilios y herramientas».

La lingüista ha intentado realizar una reorganización sistemática que sirva «tanto para despertar el interés y la curiosidad de estudiosos, científicos y personas relacionadas con la agricultura, como para evitar olvidar parte de nuestra rica cultura local». Con este espíritu de conservación y promoción de palabras que se han usado y que pueden llegar a desaparecer, Elena Jiménez García ofrece charlas en distintos puntos de la provincia en las que anima a la par-

Para facilitar la lectura de los términos, se han agrupado en campos semánticos

ticipación y a la colaboración para poder ampliar sus investigaciones, ya que asegura que es «un proceso abierto».

Visión temática

En la publicación, para facilitar la lectura y la comprensión de los términos y también para recordarlos y asociarlos, se han agrupado en campos semánticos para «dar una visión temática». Se dividen los términos en tierras de cultivo y labores agrícolas, insumos de la agricultura, aperos de labranza (maquinaria, aparatos, herramientas y utensilios), ciclo vegetativo de la planta, plagas y enfermedades, cereales como producción, condiciones meteorológicas, construcciones agrícolas, medidas (de superficie y de peso), vestimenta y otros términos.

En el apartado de tierras de cultivo y labores se incluyen palabras referidas a tierras de cultivo y su estado, por un lado, y los términos sobre trabajos realizados en el campo. Así, encontramos términos como abrojo, acirate, amelga, besana, huebra, liego, melga y ringas, por un lado; y abelntar, abuzar, aparvar, arrejear, cambizar, cernerdesbalagar, espajar, rejacar y yuncir, por otro. En el apartado de insumos de la tierra, que recoge términos sobre abonos orgánicos y químicos, encontramos palabras como chirle y pajuz.

El apartado de aperos recoge bloques de maquinaria (alventadora,



Elena Jiménez García, autora del libro, en las instalaciones del Campus Universitario Duques de Soria. / ÁLVARO MARTÍNEZ

VOCABULARIO DE LA AGRICULTURA DEL CEREAL EN LA PROVINCIA DE SORIA

RECUPERACIÓN DE PALABRAS EN DESUSO Y EN PELIGRO DE DESAPARICIÓN

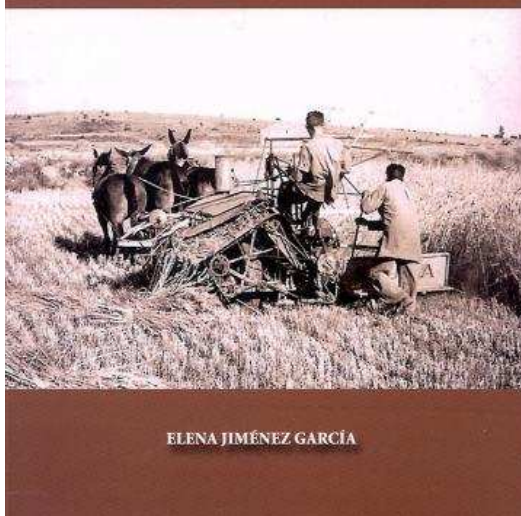

ELENA JIMÉNEZ GARCÍA

La portada del libro. / A. M.

binador, chisle, desterronador, espedregadora, forcate, rejín, volvederas...), de aparejos (ahitas, algadijo, amuga, apelazo, artola, ataharre, ballarte, baricola, cambiza, colle-rón, coyunda, enguerros, esteva, fanjalete, galella, hamuga, jubeo, parihuelas, pescuño, quitipón, samuga, sufra, tentemozos, velorta, zofra...), de herramientas (achuelo, aparvador, dalla, escardillo, lena, picachón, zarzero, zuela...) y de utensilios (acial, arrejada, biela, celemín, enjalamera, fanega, laya, rastoba, restola, tralla, viela, zoqueta...).

Otro de los bloques temáticos es el del ciclo vegetativo de la planta, que recoge términos como encañado y mateado, entre otros; mientras que en el apartado de plagas y enfermedades la investigadora recoge palabras como nematodos, sampe-drito, ababolballeco, conezuelo, cornicabragévena, grama, neguilla, pipirigallo... En cereales, desaparecen términos relacionados con tipos de avena, cebada (arcadia, boca, carat, gomera, naturel, volga...), centeno (titania, rapid...) y trigo (astral, capital, dimas, marceño, sideral...).

Tiempo y vestimentas

Las condiciones meteorológicas centran otro de los temas del libro, con palabras como abrego, algare-ro, asurado, bardera, búrbura, cabalines, cillisca, pedregada, rujiada y solano, entre otras. En construcciones agrícolas se incluyen términos



TRABAJO DE CAMPO

HIPÓTESIS DE TRABAJO

Hasta mediados del siglo XX las labores agrícolas se realizaban con animales pero se va introduciendo progresivamente la mecanización y en los años 60 se intensifica su uso. Los términos agrícolas han sufrido un desplazamiento paralelo al de la transformación de las estructuras agrarias y corren peligro de desaparecer. Eso se debe, en gran parte, a la necesidad del hablante de acuñar nuevos nombres para objetos y acciones o por la propia realización de la lengua.

DICCIONARIOS

La investigadora ha comprobado que estos términos desaparecen también de los diccionarios más utilizados en español, como el de la Real Academia Española y el maría Moliner. Tampoco aparecen muchos de los términos en diccionarios especializados y en obras de referencia, como en Corpus de referencia del español actual (CREA).

METODOLOGÍA

La investigadora realizó un cuestionario entre 2010 y 2011 a agricultores activos y jubilados de varias edades, aunque la mayoría superaban los 50 años, en diferentes localidades sorianas. También se preguntó a personas con vínculo familiar o amistoso con personas dedicadas a las labores del campo. Son más de 18 horas de conversaciones con información sobre el tema. Además, se usaron imágenes en el proceso de recogida de datos.

PARTICIPANTES

De las 100 personas que realizaron el cuestionario, 26 eran mujeres y 74 hombres. «Tradicionalmente, el hombre es el que más se ha dedicado y se dedica a las labores del campo, pero he podido obtener información de alguna mujer que también siempre se ha ocupado de las labores agrícolas y de otras relacionadas por distintas causas (hija o esposa de agricultor) con el tema», indica Elena Jiménez García. Del total, 60 habían sido o eran agricultores profesionales y para 8 era su segunda actividad. Además, 51 de ellos residían en las localidades en las que trabajaban o habían trabajado y 49 vivían en Soria capital o en provincias limítrofes. 92 eran hijos de agricultores, por lo que destaca la base de conocimiento.

ÁMBITO GEOGRÁFICO

Se han tomado como referencia las comarcas agrarias que contempla el mapa del Ministerio de Agricultura de 1996: Pinares, Tierras Altas, Burgo de Osma, Soria, Campo de Gómara, Almazán y Arcos de Jalón. Se han añadido localidades en las que se ha realizado el cuestionario.

como pajucero o troj y en medidashuebra, yubada, telega y vagón. La vestimenta es, sin duda, uno de los apartados más curiosos, en el que encontramos términos como albarca, alforja, alpargata, calzorras, careta, escarpines, garrampuza, mangote, peal, pedugos, pelliza, pial, piugo, racel, zahón y zamarra... Y tampoco se escuchan ya en los campos de Soria, según la autora del libro, palabras como alcacer, amielga, asurecana, bálago, bardusca, cerollo, cina, granzas, tresnal y viloterros.

Encuestas. En Agradas, Aldealseñor, Almazán, Barca, Berlanga, Rebollo y Velamazán, entre otras

100

«El habla, entendida como sistema lingüístico propio de una colectividad, es una parte importante de la cultura inmaterial de un pueblo, siendo uno de sus aspectos más vulnerables por la constante evolución de la utilización de las palabras. Los términos que hacían referencia a los aperos de labranza y labores agrícolas que ya no se realizan, han caído en el desuso y ya sólo se encuentran en el recuerdo de los ancianos que, en su juventud, cultivaron los campos sorianos», indican desde la Diputación Provincial de Soria, institución que ha editado el libro.



Aventadora en Caracena.



Yunta de bueyes en Ocenilla. AHPSo14717



Alforja conservada en Caltojar. / CEDIDA POR VICENTE MOLINA



Alpargata que se usaba a principios del siglo XX.



Arado cultivador de Paones.

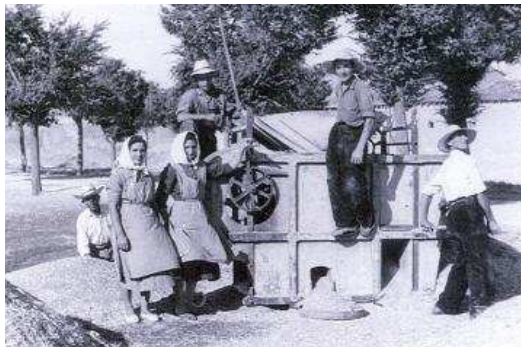

Aventando en Berlanga de Duero en 1952. AHPSo14745



Capa blanca de Villaciervos.



Segando en Judes. AHPSo 9987



Mujeres cribando en Villaciervos. AHPSo 9923

CULTIVOS

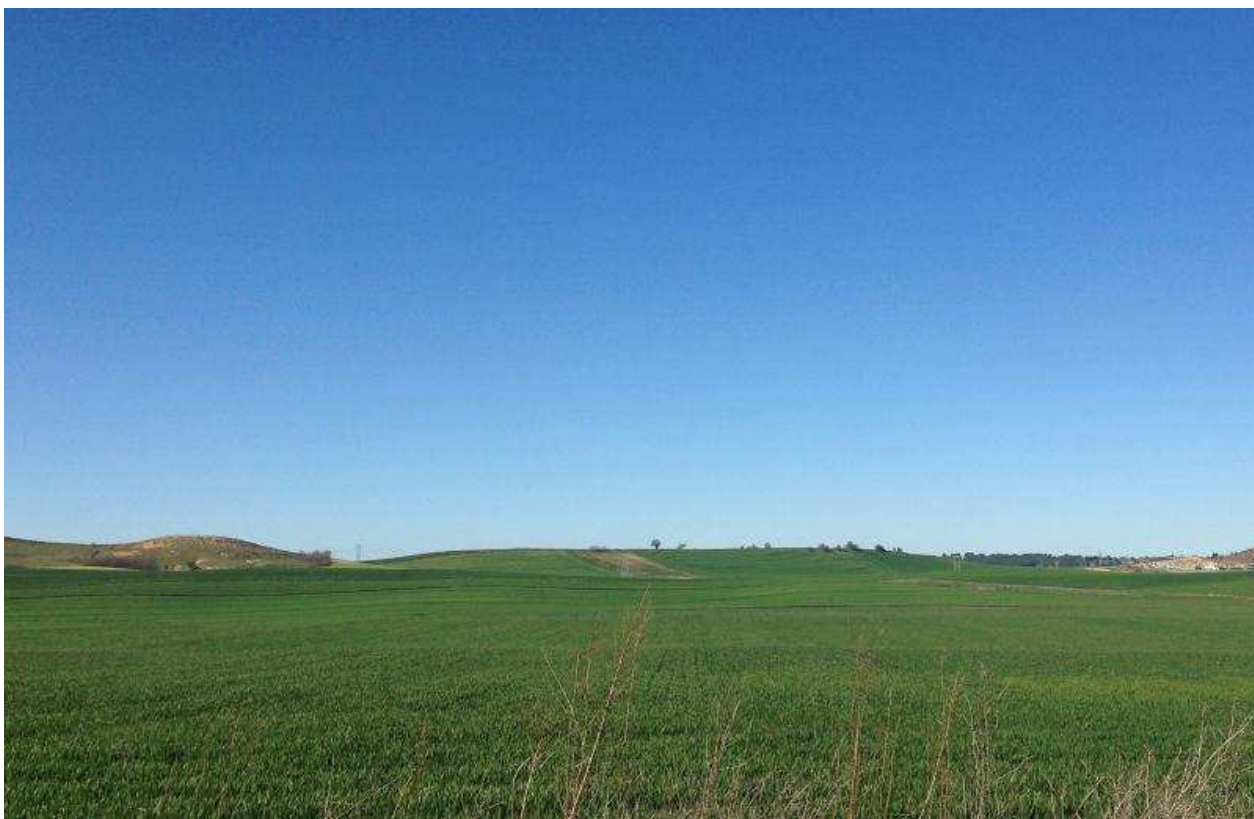

Los campos de cereal muestran un estado general «muy aceptable» a pesar de las amenazas de los hongos que se multiplicarán con el calor. / M.C.

El agua retrasa las siembras de regadío

Cultivos En León, las organizaciones agrarias alertan del maíz sin recolectar, prevén un cambio de ciclo y un aumento de legumbres y girasol / El estado del cereal es «bueno», aunque con el calor lo habitual es que imperen con fuerza los hongos

M. C.

La percepción general en el sector es que el estado del campo es «bueno» en estos momentos. «Las perspectivas son favorables», según Urbano Blanco, responsable de cultivos de Agropal. Aún así, hay que hacer una diferenciación: el cereal «va bien», pendiente de los hongos que ya han aparecido en las parcelas, mientras persisten los retrasos en las siembras de los cultivos de regadío como el maíz, la patata o la remolacha.

El agua caído en las últimas semanas impide hacer las labores en muchas explotaciones de la Comunidad, e incluso en algunas de ellas el agricultor «ni siquiera ha llegado a tratar con herbicidas». Un aspecto que pone de manifiesto el técnico de la cooperativa palentina y que afecta fundamentalmente a la zona de Tierra de Campos.

Llueve sobre mojado, afirman en la provincia de León, donde hay aún 5.000 hectáreas de maíz sin recolectar. Un dato que subraya Matías Llorente, de UGAL-UPA, que insiste además en que

el maíz sembrado «se va a perder», ya que no ha llegado a germinar.

La primera reacción, advierten desde esta organización agraria, será bajar el ciclo de maíz a 250-300, obligados por las condiciones actuales. Elementos todos ellos que van a suponer la pérdida de kilos esta campaña y probablemente la próxima también, como avisan desde Asaja. «Seguramente nos adelantemos en la siembra, lo que puede afectar a los rendimientos», señala Arsenio Vidal.

El presidente de Asaja en León llama la atención también sobre la remolacha en el campo aún sin sacar, unas cuarenta hectáreas que corresponden a los agricultores y otra cantidad similar de Azucarera. Todo ello, sin obviar las hectáreas ya sembradas, que se estiman en no más de 2.500 de las 6.000 previstas inicialmente. Desde la Alianza UPA-COAG tienen claro que lo que no se siembre hasta el diez de mayo, «ya no se sembrará».

De esta forma, Llorente define una «mal» escenario para estos cultivos. Los retrasos en la siem-

bra provocarán, a su juicio, una pérdida en los rendimientos, y un más que probable aumento también en el cultivo de girasol y en las legumbres, especialmente la alubia para consumo humano.

El problema con el retraso en las siembras de regadío es generalizado en Castilla y León y, por tanto, obliga a esperar a las próximas semanas para comprobar si la climatología permite o no a

«La remolacha que no se siembre hasta el próximo diez de mayo, no se laborará»

los agricultores entrar a sus tierras y cumplir así con su planificación en torno a los cultivos de primavera.

Mientras esto ocurre, en el entorno de Las Cogotas, en Ávila, los agricultores «adaptan» sus cultivos al agua disponible, es decir, en relación a esa disponibili-

dad de casi el 60% que ofrece en estos momentos el embalse. Eso quiere decir, según la Alianza, que el profesional «ajustará» sus cultivos de patata, remolacha y girasol y también sus hectáreas ya que no dudan de que «habrá restricciones».

Si hablamos de cereal, hay que decir que está empezando a espigar ya en algunas zonas y que comienzan a detectarse también los primeros ataques de hongos, como ya advirtió el Itacyl, a través de la red de alertas de la Junta.

A pesar de ello, el cultivo está «incluso mejor que otros años en estas fechas». Así lo cree José María Santos, responsable de agricultura de Urcacyl, que alerta, eso sí, de ciertos peligros, junto a los hongos, como la «temida» sequía en el mes de mayo. A pesar del agua caído en el campo de Castilla y León, preocupa que el próximo mes deje de llover y la planta tenga problemas en su crecimiento, debido a una raíz que se cree no es muy profunda tras una climatología con temperaturas más suaves de lo habitual.

En relación a los hongos, la humedad y el calor que se prevé en

los próximos días, aumentarán su presencia en el campo en forma de septoria, rincosporiosis y roya amarilla, en trigos y triticale, como señalan los técnicos. Las condiciones actuales hacen prever que el ataque pueda ser más intenso esta campaña, lo que puede suponer, por otra parte, mayores costes además para el agricultor.

Se recomienda en este caso, efectuar los tratamientos «únicamente en los casos en los que su presencia alcance los umbrales de tratamientos definidos para cada enfermedad». Y en todo momento «vigilar los cultivos», como explica Manuel Gordillo, de Adama Agriculture España. Gordillo insiste en «proteger» la espiga y la hoja bandera, donde se asienta el 65% de la producción, y actuar en cuanto aparezcan «los primeros síntomas». Y es que se prevé que este sea un año de «difícil» control de estas enfermedades.

La recomendación desde el Itacyl es «llevar a cabo estrategias de control para evitar que estas enfermedades foliares afecten finalmente a los rendimientos y la calidad de la cosecha».

Consideran un «fracaso» la titularidad compartida

En Castilla y León tan solo se han registrado 80 personas desde el año 2012

E número de personas de Castilla y León inscritas en el registro de titularidad compartida en las explotaciones agrarias asciende sólo a 80, desde que la normativa sobre esta figura vio la luz en 2012 con el reto de reconocer plenamente el trabajo y la responsabilidad de las mujeres junto a sus cónyuges en esta actividad.

No obstante, Castilla y León acumula el 42,7 por ciento de los 187 inscritos en este instrumento, lo que la convierte en la autonomía con mayor número de personas acogidas, seguida de lejos por Castilla-La Mancha, con 53; Extremadura, con 14; y La Rioja, con 13. Asimismo, los datos que maneja el Ministerio de Agricultura, Alimentación y Medio Ambiente, reflejan que en el registro hay inscritos siete catalanes; seis andaluces; cuatro asturianos; tres cántabros, navarros y valencianos, en todos los casos; y un murciano, informa Ical.

La titularidad compartida supone la administración, representación y responsabilidad sobre la explotación compartida entre los dos miembros; el reparto de rendimientos al 50 por ciento; la consideración de ambos titulares como beneficiarios directos de las ayudas y subvenciones de las que sea objeto la explotación; y la cotización en la Seguridad Social por parte de ambos. Inscribirse en el registro supone ventajas, según el ministerio que dirige Isabel García Tejerina, que se refieren al acceso a la condición de explotación prioritaria; un trato preferente en las bases reguladoras de las subvenciones financiadas por el Estado; y al disfrute prioritario de formación y asesoramiento en materia de agricultura.

Los dirigentes de las organizaciones profesionales agrarias de Castilla y León (Asaja, UCCL y La Alianza UPA-COAG) asumieron el «fracaso»

A.P.L.



La titularidad compartida es una opción para las mujeres del sector. / ICAI

de este instrumento de reconocimiento a la labor de la mujer en el campo, y expusieron la preferencia absoluta que existe por la titularidad individual. Los dirigentes agrarios explicaron que las «ridículas cifras» del registro pueden responder al exceso de burocracia; la escasa información sobre esta herramienta; y la falta de rentabilidad de las explotaciones en la actualidad, que dificulta el pago a la Seguridad Social por parte de los cónyuges.

Lo que si dejaron meridianamente

claro fue la extraordinaria importancia de la incorporación de la mujer a un sector ampliamente masculinizado, porque «sin mujeres, los pueblos no tienen futuro». En este sentido, se mostraron satisfechos de los avances logrados en esta materia, y afirmaron que según la experiencia en sus respectivas organizaciones, en un análisis de sus cursos de capacitación para arrancar en el sector, el colectivo femenino ya representa entorno al 30% de las incorporaciones al campo.

Un sector «masculinizado» y un sistema que requiere muchos costes

Asaja indica que se habían puesto esperanzas en la titularidad compartida y que se debe mantener, a pesar de que los matrimonios y parejas prefieren la fórmula de ser titular y titular. De esta manera, destacan la elevada masculinización de una actividad en la que apenas el 20% de los profesionales son mujeres, por lo que apuestan por la incorporación de mujeres al campo. UCCL echa en falta más información sobre este sistema y que sería una gran herramienta

para muchas mujeres que trabajan de forma directa en la explotación, llevando una parte importante del trabajo, como es la contabilidad y el papeleo. La Alianza UPA-COAG incide en que la titularidad compartida no está funcionando porque es algo complejo que exige mucho papeleo y costes, sobre todo una vez que se acaba el periodo de ayudas a la mujer. En los cursos de la Alianza de incorporación ya son mujeres el 30% de los participantes.

Precios de productos agrarios y ganaderos

CEREALES Y GIRASOL

MERCADO DE SEGOVIA	SEMANA ANTERIOR	VARIACIÓN	SEMANA ACTUAL
Cebada de 62 kg/Hl	157	-	157
Trigo pienso 72 kg/Hl	159	-	159
Centeno	147	-	147
Girasol	-	-	-

LONJA DE TOLEDO

	SEMANA ANTERIOR	VARIACIÓN	SEMANA ACTUAL
Cebada de 62 kg/Hl	158	-	158
Trigo pienso 72 kg/Hl	165	-	165
Centeno	150	-	150

GANADO VACUNO

MERCADO DE SEGOVIA

	SEMANA ANTERIOR	VARIACIÓN	SEMANA ACTUAL
Añojos Extra 270-320 kilos	3,87	-	3,87
Añojos Primera 270-320 kilos	3,70	-	3,70
Añojos Segunda 270-320 kilos	3,37	-	3,37

LONJA DEL EBRO

	SEMANA ANTERIOR	VARIACIÓN	SEMANA ACTUAL
Añojos Extra 280-320 kilos	4,23	-	4,23
Añojos Primera 280-320 kilos	4,11	-	4,11
Añojos Segunda 280-320 kilos	3,85	-	3,85

GANADO OVINO

MERCADO DE SEGOVIA

	SEMANA ANTERIOR	VARIACIÓN	SEMANA ACTUAL
Cordero lechal 10-12 kilos	3,45	0,05	3,50
Cordero pascual 23,1-25,4 kilos	2,60	-0,10	2,50
Cordero grande 28,1-34 kilos	2,05	-	2,05

MERCADO DE MEDINA

	SEMANA ANTERIOR	VARIACIÓN	SEMANA ACTUAL
Cordero 10-12 kilos	4,90	-	4,90
Cordero 23,1-25,4 kilos	4,30	-	4,30
Cordero 15-19 kilos	-	-	-

GANADO PORCINO

MERCADO DE SEGOVIA

	SEMANA ANTERIOR	VARIACIÓN	SEMANA ACTUAL
Graso +120 kgs.	1,17	-	1,17
Normal	0,96	-	0,96
Lechones de 20 kgs.	23	-	23

LONJA DEL EBRO

	SEMANA ANTERIOR	VARIACIÓN	SEMANA ACTUAL
Graso	0,94	-	0,94
Normal	0,95	-	0,95
Lechones de 20 kgs.	34	-	34

AGROMECAÁNICA SORIANA
PL. LA DEHESA - E-41140 MÉRIDA - 41003 ALMADÉN DE LA PLAZA (Soria)
975 300480 - 975300489 (fax)
info@agromec.com

AHORA NO SOLO VENDEMOS TRACTORES

Concesionarios Oficiales JOHN DEERE:

- CIDIANA MOTOR SORIA Pol. Ind. Las Casas Parc. 40 - 975 213 144
- CIDIANA MOTOR SAN ESTEBAN DE GORMAZ (Soria)
Carretera de Valladolid s/n - 975 350 167
- CIDIANA MOTOR BURGOS, Pol. Ind. Gamonal - Villimar - 947 485 972
- CIDIANA MOTOR TRESPADERNE (Burgos) Pol. Ind. La Niesta - 947 308 742
- CIDIANA MOTOR - SANTO DOMINGO DE LA CALZADA 26050
La Rioja Av. de Logroño nº 27- 941 340 338

LEMKEN
The Agribusiness Company

EL TIEMPO

CAMBIOS DE CARA
AL FIN DE SEMANA
CON LLUVIAS

El tiempo cambiará para el fin de semana y desde el viernes descenderán las temperaturas y se registrarán lluvias



EL DETALLE

SEGUNDO PUESTO
PARA LA INDUSTRIA
DE SANIDAD ANIMAL

La industria de sanidad y nutrición animal en Castilla y León ocupa el segundo puesto a nivel nacional y factura 105,14 millones de euros en 2015

SE HABLA DE

LOS HONGOS
ACECHAN LOS
CULTIVOS DE CEREALES

Los agricultores vigilan estos días los cultivos por la posible aparición de hongos en las plantas debido, en gran parte, al exceso de precipitaciones

El 'tren' de la agricultura ecológica

Cultivos Soria no quiere perder la oportunidad de implantar la agricultura ecológica, algo que requiere el compromiso de las administraciones y del sector

A. P. L.

Soria quiere aumentar la superficie y la producción de agricultura ecológica y cuenta con muchas ventajas, como el territorio, el clima y su vinculación con productos de calidad y con el medio ambiente, que pueden ayudar a lograr una producción de gran calidad. «Es algo que se tiene que abordar de manera integral y como un proyecto provincial», indica Javier Martín Olmos, de la asociación Tierras Sorianas del Cid (centro y oeste de la provincia) y de Empresoria.

Esta es una de las ideas principales que se han planteado en la jornada sobre agricultura ecológica organizada en la Escuela de Ingenierías Agrarias de Soria, en la que también participaron representantes de la Consejería de Agricultura, Soriactiva, Escuela de Ingenierías Agrarias, Parque Científico de la Uva y Huertos de Soria.

De las 1,6 millones de hectáreas de agricultura ecológica que había en España en 2012, más del 50% correspondían a Andalucía y un 2% a Castilla y León y Soria ofrece cifras paupérrimas, en cuanto a superficie y en cuanto a número de productos. En un horizonte de 20 años, según las previsiones, el 50% de la superficie agrícola será agricultura ecológica, por lo que «Soria no puede esperar. Hay que actuar ya y ser vanguardia porque hay aspectos muy favorables para la implantación en cualquier comarca de la provincia, como la zona de la Ribera del Duero».

Para implantar este sistema en Soria, Javier Martín Olmos indica que hay que actuar en cinco frentes: información, formación, asesoramiento, comercialización y financiación.

Se apuesta, de esta manera, por favorecer que la gente se incorpore a la producción ecológica, en agricultura extensiva y en horticultura. «Para ello es necesario cambiar los esquemas productivos, algo que genera temores y dudas, pero que requiere una implicación de los jóvenes agricultores y técnicos», añade.

«La rentabilidad es un balance de ingresos y gastos pero no a más kilos es más rentabilidad, porque hay unos aspectos relacionados de la agricultura ecológica, como los beneficios que aporta al medio ambiente, y otros relacionados con la actividad agraria. En definitiva, es una ecuación en la que también intervienen factores como que estos productos

«Es necesario cambiar los esquemas productivos» en el campo soriano

se venden a un precio más alto, no hay intermediarios en la comercialización y se reduce el consumo de insumos, por lo que la rentabilidad del producto final puede ser más alta», explica Javier Martín Olmos.

La agricultura ecológica requiere un periodo de aprendizaje y experimentación, con distintos parámetros y teniendo en cuenta que no se usan insumos con plaguicidas o herbicidas. Además, la planificación a medio plazo requiere estudiar la rotación y las prácticas agrarias para que la producción sea competitiva.

En agricultura extensiva, la implantación de la agricultura ecológica establece dos años de conversión



Mesa redonda sobre la implantación de la agricultura ecológica en Soria. / VALENTÍN GUISANDE

y en el tercer año ya se podría comercializar con el marchio de calidad, ya que se trata de una producción controlada y certificada por un organismo oficial, con las condiciones establecidas acreditadas.

Una oportunidad y un reto

«Es una oportunidad a la vez que un reto y tiene que ser algo atractivo tanto para los nuevos agricultores que se incorporan al sector como para los técnicos que se forman en Agrarias. Tiene que ser gente con planteamientos distintos. Los profesionales del campo tienen que ver que es una oportunidad única y que les va a permitir innovar en un campo que les ofrece muchas posibilidades», en palabras de Martín Olmos.

La agricultura ecológica se quiere impulsar tanto desde los grupos de acción local y como desde iniciativas como Empresoria, sociedad anónima que promueve proyectos empresariales con la idea de «compartir el riesgo con el agricultor y participar tanto en sus pérdidas como en sus beneficios. Somos un grupo de personas y colectivos con las mejores intenciones para apoyar iniciativas en una zona determinada de la provincia, implicados en el desarrollo rural y en la lucha contra la despoblación».

Para los ponentes de la mesa redonda, el apoyo de las administraciones



Público asistente e la jornada en la Escuela de Agrarias. / V. G.

es vital, porque aporta facilidades en la implantación de la agricultura ecológica. La comercialización será una de las claves y en eso ayudará la experiencia y la integración de Huertos de Soria. En cuanto a los cultivos que se podrían implantar, lo determinará el propio mercado en función de la demanda, combinado con la rotación y una buena planificación.

«Es una zona de regadío en la que también se han fijado grandes empresas, por factores como la climatología, ya que aunque haya más riesgo de heladas por la altitud se obtie-

nen productos de mayor calidad. Eso demuestra que hay buenas perspectivas y por ello podemos ser optimistas», indica el experto.

La producción ecológica tiene ventajas, como que se eliminan los intermediarios en la comercialización que se logra una conexión directa entre productos y consumidor. Además, la demanda de productos y la facturación de la agricultura ecológica ha aumentado en los últimos años, algo más destacable si se tiene en cuenta que ha coincidido con la crisis económica.